

Comisia pentru Situații Excepționale a Republicii Moldova

DISPOZIȚIA

nr. 13 din 31 martie 2022

În conformitate cu art. 22 din Legea nr. 212/2004 privind regimul stării de urgență, de asediu și de război (Monitorul Oficial al Republicii Moldova, 2004, nr. 132-137, art. 696), art. 2 din Hotărârea Parlamentului nr. 41/2022 privind declararea stării de urgență (Monitorul Oficial al Republicii Moldova, 2022, nr. 52-2, art. 63-1), pct. 6, 7, 8 și 9 din Regulamentul Comisiei pentru Situații Excepționale a Republicii Moldova, aprobat prin Hotărârea Guvernului nr. 1340/2001 (Monitorul Oficial al Republicii Moldova, 2001, nr. 150-151, art. 1387), Comisia pentru Situații Excepționale a Republicii Moldova

DISPUNE:

1. Se exclud măsurile specifice în domeniul justiției și se abrogă punctul 5 din Dispoziția nr. 5 din 02.03.2022, cu modificările ulterioare, a Comisiei pentru Situații Excepționale a Republicii Moldova, începând cu data de 04.04.2022.
2. Se stabilesc următoarele măsuri de tranziție în domeniul justiției, începând cu data de 04.04.2022:
 - 2.1. Termenele de exercitare a căilor de atac în cauzele civile, penale și de contencios administrativ care au fost întrerupte potrivit prevederilor punctului 5 din Dispoziția nr. 5 din 02.03.2022 a Comisiei pentru Situații Excepționale a Republicii Moldova, se substituie cu termene noi, de aceeași durată, care încep a curge de la data prevăzută la pct. 2. În cauzele civile, penale și de contencios administrativ care au fost suspendate de drept potrivit prevederilor punctului 5 din Dispoziția nr. 5 din 02.03.2022 a Comisiei pentru Situații Excepționale a Republicii Moldova, în care au fost exercitate căi de atac până la data emiterii dispoziției respective, dosarele se înaintează instanței competente începând cu data prevăzută la pct. 2.
 - 2.2. Începând cu data prevăzută la pct. 2, procedurile de executare a hotărârilor judecătorești și a tranzacțiilor judiciare de împăcare, precum și judecarea cauzelor de contencios administrativ, civile și penale suspendate de drept conform prevederilor punctului 5 din Dispoziția nr. 5 din 02.03.2022 a Comisiei pentru Situații Excepționale a Republicii Moldova, se reiau din oficiu. În termen de 10 zile de la data prevăzută la pct. 2, instanța de judecată va lua măsuri pentru fixarea termenelor de judecată și citarea părților. În cauzele penale aflate în curs pe rolul instanțelor de judecată, care au fost suspendate de drept potrivit prevederilor punctului 5.3.2 din Dispoziția nr. 5 din 02.03.2022 a Comisiei pentru Situații Excepționale a Republicii Moldova, în interval de 10 zile de la data prevăzută la pct. 2, instanța de judecată va lua măsuri pentru fixarea termenelor de judecată și efectuarea actelor de procedură.
 - 2.3. Termenele de comunicare a actelor de procedură, de depunere și soluționare a plângerilor care au fost întrerupte potrivit prevederilor punctului 5.3.4 din Dispoziția nr. 5 din 02.03.2022 a Comisiei pentru Situații Excepționale a Republicii Moldova, se substituie cu termene noi, de aceeași durată, care încep a curge de la data prevăzută la pct. 2.

- 2.4. Dispozițiile normative și individuale ale organelor competente în domeniul planificării, organizării și coordonării activității de aplicare a măsurilor impuse de starea de urgență declarată se contestă direct la Curtea de Apel în circumscripția căruia se află organul al cărui act se contestă, în termen de 72 de ore de la data publicării în Monitorul Oficial al Republicii Moldova sau din momentul afișării pe pagina web oficială a Guvernului.
- 2.5. Contestația depusă în condițiile pct. 2.4 nu suspendă efectele actului contestat. Instanța de judecată nu este în drept să suspende actul contestat.
- 2.6. Hotărârile emise pe marginea contestațiilor prevăzute la pct. 2.4 pot fi atacate conform procedurii prevăzute de Codul administrativ al Republicii Moldova nr. 116/2018 într-un termen de 72 de ore de la data notificării hotărârii.
- 2.7. Cauzele contravenționale în care urgența se justifică prin scopul instituirii stării de urgență și care vizează încălcarea dispozițiilor emise în scopul gestionării stării de urgență declarate, se examinează de către autoritatea competentă să soluționeze cauzele contravenționale în termen de 7 zile de la data comiterii contravenției, iar de către instanța de judecată care examinează cauza contravențională în termen de 15 de zile de la data intrării dosarului în instanță.
3. Se restructurează **Centrul Unic de Gestionare a Crizei** (în continuare, CUGC), instituit prin pct. 1 din Dispoziția nr. 3 din 27 februarie 2022 a Comisiei pentru Situații Excepționale a Republicii Moldova, conform Anexei nr. 1.
4. În calitate de **șef al CUGC** se numește domnul colonel Adrian EFROS, șef direcție logistică, Marele Stat Major al Armatei Naționale.
5. Se aprobă structura CUGC, conform Anexei nr. 2. Instituțiile menționate în anexa nr. 2 vor delega persoane pentru componența grupurilor de lucru, în decurs de 1 zi de la data aprobării prezentei dispoziții.
6. Se aprobă Procedurile de operare standard ale CUGC, conform Anexei nr. 3.
7. Activitatea CUGC se va desfășura în cadrul sediului organului central al Inspectoratului General pentru Situații de Urgență (mun. Chișinău, str. Gh. Asachi 69).
8. Inspectoratul General pentru Situații de Urgență va pune la dispoziția CUGC încăperile Centrului de dirijare în situații excepționale a Comisiei pentru Situații Excepționale a Republicii Moldova și va asigura multilateral funcționarea acestuia cu suport IT, birotică și apă.
9. CUGC va elabora propuneri de decizii care, după caz, vor fi aprobate de către Comisia pentru Situații Excepționale, în conformitate cu prevederile legislației în vigoare.
10. Pentru aspecte ce țin de ordinea publică CUGC va coopera cu Centrul Național de Coordonare Integrată a Acțiunilor de Ordine Publică, care activează în baza Hotărârii Guvernului nr. 1206/2016.
11. În scopul îmbunătățirii activității sale, structura nominală și organizatorică inițială a CUGC poate fi modificată, la propunerea șefului CUGC, de către Consiliul de coordonare operațională CUGC, fără validarea deciziei respective de către Comisia pentru Situații Excepționale a Republicii Moldova.
12. Furnizorii de energie termică vor sista sezonul de încălzire 2021-2022 începând cu data de 31 martie 2022. La adresarea în scris a consumatorului privind prelungirea perioadei de încălzire, furnizorul este obligat să livreze energia termică cu condiția existenței posibilităților tehnico-economice.
13. Gestionarii fondului locativ, agenții economici, indiferent de forma de proprietate și alți consumatori de energie termică, cu excepția celor ce s-au adresat pentru prelungirea perioadei de încălzire, vor asigura executarea lucrărilor de deconectare a obiectivelor de la sistemul de alimentare centralizată cu energie termică începând cu data de 31 martie 2022.

14. Pe perioada stării de urgență, dar nu mai mult de 90 zile din momentul adoptării prezentei decizii, prin derogare de la art. 9, 13, art.15 alin. (5) (7)), art.16, art.20, art.22, art. 32 (alin. (1), (2)) și art. 33 alin.1 lit. a) din Legea 278/2007 privind controlul tutunului și prin derogare de la Hotărârea Guvernului nr. 613/2017 pentru aprobarea Regulamentului sanitar privind avertismentele de sănătate și etichetarea produselor din tutun, a tutunului destinat rulării în țigarete, precum și prin derogare de la art. 23¹ din Legea privind supravegherea de stat a sănătății publice nr. 10/009, art. 12 indice 5 alin.(3) – lista produselor (poziția 4) din Legea 160/2011 privind reglementarea prin autorizare a activității de întreprinzător și prin derogare de la prevederile articolului 91¹ alin. (1), (7) și (9) din Codul Contravențional al Republicii Moldova:
- 14.1. se admite pe perioada stării de urgență importul și plasarea pe piața Republicii Moldova a țigaretelor (poziția tarifară 2402.20) fabricate pentru plasarea pe piața din România, etichetate și ambalate conform prevederilor legale din România, cu aplicarea timbrului de acciză al Republicii Moldova.
- 14.2. Țigaretetele importate pentru plasarea pe piața Republicii Moldova, etichetate și ambalate conform prevederilor legale din România, vor respecta implicit și prevederile Directivei 2014/40/UE a Parlamentului European și a Consiliului din 3 aprilie 2014 privind apropierea actelor cu putere de lege și a actelor administrative ale statelor membre în ceea ce privește fabricarea, prezentarea și vânzarea produselor din tutun și a produselor conexe. Importatorii produselor din tutun vor informa Agenția Națională pentru Sănătate Publică despre produsele ce vor fi plasate pe piață cu 5 zile înainte de plasarea pe piață a produselor din tutun privind caracteristicile produselor care urmează a fi plasate.
- 14.3. Derogările aplicabile țigaretelor (poziția tarifară 2402.20) etichetate și ambalate conform prevederilor legale din România, se admit doar pentru mărcile (brand-urile) autorizate pentru plasarea pe piață în Republica Moldova, la data adoptării prezentei decizii, menționate în licența importatorului.
15. Pe perioada stării excepționale, dar nu mai mult de 90 zile din momentul adoptării prezentei decizii, prin derogare de la art. 22 alin.(2) din Legea nr. 278/2007 privind controlul tutunului, se permite plasarea pe piață a produselor din tutun etichetate și ambalate conform legislației Republicii Moldova, importate din țările membre ale Uniunii Europene, din țările membre ale Acordului Central European de Comerț Liber (CEFTA) și din Turcia, cu o notificare prealabilă a Agenției Naționale pentru Sănătate Publică în termen de 20 zile până la plasarea pe piață.
16. La expirarea stării de urgență dar nu mai mult de 90 de zile de la adoptarea pct. 14 și pct.15 ale prezentei dispoziții, comercializarea stocurilor importate ale țigaretelor fabricate pentru plasarea pe piața din România, etichetate și ambalate conform prevederilor legale din România este permisă până la epuizarea stocurilor. După expirarea stării de urgență dar nu mai mult de 90 de zile de la adoptarea prezentei prevederi, subiecții impunerii care au importat țigaretete de la poziția tarifară 2402.20 efectuează inventarierea acestora în termen de 20 de zile cu declararea lor la Serviciului Fiscal de Stat și Agenția Națională pentru Sănătate Publică.
17. Serviciul Vamal va prezenta lunar informația către Comisia Situații Excepționale și Agenția Națională pentru Sănătate Publică privind volumele de țigaretete importate, destinate comercializării în Republica Moldova, inclusiv datele privind țigaretetele (poziția tarifară 2402.20) importate cu derogare de la cadrul legal național.
18. Agenția Națională pentru Sănătate Publică va monitoriza respectarea corespunzătoare a prevederilor prezentei dispoziții la plasarea pe piața Republicii Moldova a produselor din tutun cu derogările temporare prevăzute de prezenta decizie.

19. Prin derogare de la prevederile anexei nr.3 la Hotărârea Guvernului nr. 1206/2016 cu privire la Centrul Național de Coordonare Integrată a Acțiunilor de Ordine Publică, componența Consiliului de decizie din cadrul Centrului Național de Coordonare Integrată a Acțiunilor de Ordine Publică va fi următoarea:

- Ministrul afacerilor interne;
- Secretar general al Ministerului Afacerilor Interne;
- Secretar de stat al Ministerului Afacerilor Interne;
- Secretar de stat al Ministerului Afacerilor Interne;
- Șef al Inspectoratului General al Poliției;
- Șef al Inspectoratului General al Poliției de Frontieră;
- Șef al Inspectoratului General pentru Situații de Urgență;
- Comandant general al Inspectoratului General de Carabinieri;
- Director al Biroului Migrație și Azil;
- Director al Serviciului tehnologii informaționale;
- Șef al Serviciului protecție internă și anticorupție;
- Șef al Inspectoratului de Management Operațional;
- Șef al Serviciului medical al Ministerului Afacerilor Interne;
- Director al Agenției Rezerve Materiale.

20. Se aprobă acordarea Ucrainei a bunurilor materiale, în calitate de asistență internațională, cu titlu gratuit, **din rezervele de mobilizare**, rezervele autorităților publice centrale, donațiile agenților economici, precum și stocurile constituite din ajutoare umanitare parvenite în Republica Moldova, prin derogare de la prevederile Legii nr.1491/2002 cu privire la ajutoarele umanitare acordate Republicii Moldova, Regulamentului cu privire la modul de recepționare, păstrare, distribuire și evidență a ajutoarelor umanitare acordate Republicii Moldova, aprobat prin Hotărârea Guvernului nr.663/2003, conform anexei nr. 4.

Pct. 20 modificat prin pct. 14 din Dispoziția Comisiei pentru Situații Excepționale a Republicii Moldova nr. 14 din 14 aprilie 2022.

21. Prin derogare de la prevederile art.10 alin.(1) și alin.(3) și art.16 alin.(1) și alin.(4) din Legea nr.104/2020 cu privire la rezervele de stat și de mobilizare Agenția Rezerve Materiale din cadrul MAI va elibera **din rezervele de mobilizare**, cu titlu de deblocare Inspectoratului General pentru Situații de Urgență, a bunurilor materiale, conform pct. 20, în sumă de 7 522,535 mii lei, conform anexei nr. 5.

Pct. 21 modificat prin pct. 14 din Dispoziția Comisiei pentru Situații Excepționale a Republicii Moldova nr. 14 din 14 aprilie 2022.

22. Ministerul Finanțelor va aloca Agenției Rezerve Materiale, costul bunurilor materiale eliberate cu titlu de deblocare **din rezervele de mobilizare** în sumă de 7522,535 mii lei, mijloace financiare ce urmează a fi utilizate pentru completarea rezervelor de stat.

Pct. 22 modificat prin pct. 14 din Dispoziția Comisiei pentru Situații Excepționale a Republicii Moldova nr. 14 din 14 aprilie 2022.

23. Inspectoratului General pentru Situații de Urgență va întreprinde măsuri privind recepționarea, formarea și transportarea conform destinației a lotului de ajutor umanitar, prin mijloace proprii și/sau contractări.

24. Ministerul Finanțelor în comun cu Ministerul Afacerilor Interne, prin intermediul Serviciului Vamal și Inspectoratului General al Poliției de Frontieră, vor asigura îndeplinirea operativă a formalităților de trecere peste frontieră a bunurilor transportate.

25. Ministerul Afacerilor Externe și Integrării Europene va asigura transmiterea oficială a lotului de bunuri materiale către reprezentanții Ucrainei.

26. Se permite Ministerului Muncii și Protecției Sociale să expedieze din ajutoarele umanitare primite pentru gestionarea crizei refugiaților un lot de ajutoare umanitare către autoritățile din Ucraina. Lista bunurilor expediate va fi aprobată prin Ordinul Ministrului Muncii și Protecției Sociale.

27. La punctul 3 din Dispoziția CSE nr. 10 din 15 martie 2022 textul „21 315,8 mii lei” se înlocuiește cu textul „20 871,7 mii lei”. Punctul 17 din anexa nr. 1 al Dispoziției CSE nr. 10 din 15 martie se anulează.
28. Centrele de plasament temporar pentru refugiați a căror creare a fost aprobată de către Agenția Națională Asistență Socială, în care alimentația este finanțată din mijloacele bugetare, începând cu 01.04.2022 vor fi asigurate cu alimentație prin intermediul Programului Alimentar Mondial, respectiv nu vor beneficia de finanțare de la bugetul de stat pentru servicii de catering și produse alimentare în vederea preparării hranei. Pentru a contacta reprezentanții Programului Alimentar Mondial în vederea asigurării alimentației în cadrul centrelor, se va expedia scrisoare la emailul alimentatie.moldova@wfp.org sau se va apela la numărul de telefon 060 865 841.
29. La punctul 9 din Dispoziția CSE nr. 3 din 27 februarie 2022 textul „152.1 mil.lei” se modifică în „151.5 mil.lei”, iar textul „Ministerului Muncii și Protecției Sociale, 2.0 mil lei” se modifică în „Ministerului Muncii și Protecției Sociale, 1.4 mil lei”.
30. Dispozițiile Comisiei pentru Situații Excepționale a Republicii Moldova sunt obligatorii și executorii pentru conducătorii autorităților administrației publice centrale și locale, ai agenților economici, ai instituțiilor publice, precum și pentru cetățeni și alte persoane aflate pe teritoriul Republicii Moldova.
31. Prezenta Dispoziție intră în vigoare din momentul emiterii și se publică pe pagina web oficială a Guvernului.

**Prim-ministru,
Președinte al Comisiei**

Natalia GAVRILIȚA

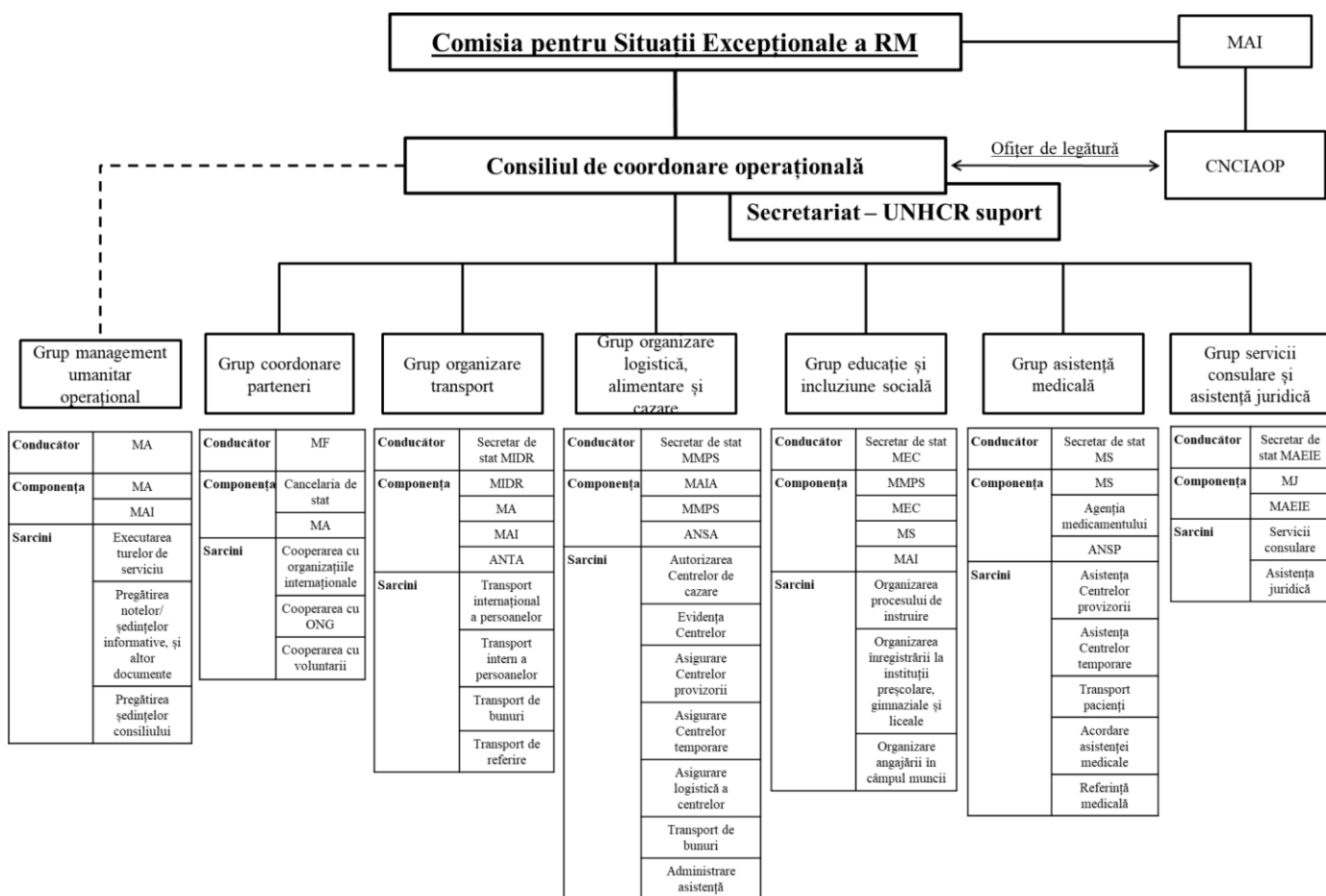

STRUCTURA ORGANIZATORICĂ ALE CENTRULUI UNIC DE GESTIONARE A CRIZEI

1. CONSILIUL DE COORDONARE OPERAȚIONALĂ:

- a. șef direcție logistică Marele Stat Major al AN – șef CUGC;
- b. Șef Inspectorat General pentru Situații de Urgență;
- c. Secretar de stat , Ministerul Muncii și Protecției Sociale;
- d. Secretar de stat, Ministerul Sănătății;
- e. Secretar de stat, Ministerul Educației și Cercetării;
- f. Secretar de stat, Ministerul Infrastructurii și Dezvoltării Regionale;
- g. Secretar General, Ministerul Afacerilor Externe și Integrării Europene
- h. Șef direcție asistență externă, Ministerul Finanțelor;
- i. ICNUR (în calitate de observator);
- j. Organizații ale Societății Civile (în calitate de observator)
- k. Ministerul Apărării (în calitate de Secretar al *Consiliului*).

2. STRUCTURA NOMINALĂ A CUGC:

a. Grup management umanitar operațional

- 1) Ministerul Apărării;
- 2) Ministerul Apărării;
- 3) Ministerul Apărării;
- 4) Inspectorat General pentru Situații de Urgență;
- 5) Inspectorat General pentru Situații de Urgență;
- 6) Inspectorat General pentru Situații de Urgență.

b. Grup coordonare parteneri:

- 1) Ministerul Finanțelor;
- 2) Cancelaria de Stat;
- 3) Ministerul Apărării.

c. Grup organizare transport:

- 1) Ministerul Infrastructurii și Dezvoltării Regionale;
- 2) Agenția Națională pentru Transport Auto;
- 3) Ministerul Afacerilor Interne;
- 4) Ministerul Apărării.

d. Grup organizare logistică alimentare și cazare:

- 1) Ministerul Agriculturii și Industriei Alimentare;
- 2) Ministerul Muncii și Protecției Sociale;
- 3) Agenția Națională pentru Securitatea Alimentelor.

e. Grup Educație și incluziune socială:

- 1) Ministerul Educației și Comerțului;
- 2) Ministerul Muncii și Protecției Sociale;
- 3) Ministerul Sănătății;
- 4) Ministerul Afacerilor Interne.

f. Grup asistență medicală:

- 1) Ministerul Sănătății;
- 2) Agenția Medicamentului și Dispozitivelor Medicale;
- 3) Agenția Națională pentru Sănătate Publică.

g. Grup servicii consulare și asistență juridică:

- 1) Ministerul Afacerilor Externe și Integrării Europene;
- 2) Ministerul Justiției.

PROCEDURILE DE OPERARE STANDARD

ale Centrul Unic de Gestionare a Crizei

I. SITUAȚIA.

Declanșarea, începând cu 24 februarie 2022, a conflictului armat dintre RUS și UKR, a generat un flux sporit de refugiați din UKR în MDA. Aceasta situație are un impact semnificativ asupra economiei naționale, precum și pune presiuni asupra capacității instituțiilor de stat de a gestiona criza respectivă.

Incertitudinea situației de securitate din UKR ce menține probabilitatea sporirii bruște a fluxului de refugiați spre MDA, impun autoritățile statului întreprinderea măsurilor necesare pentru pregătirea și gestionarea situației date, atât prin stabilirea unui mecanism viabil de primire, triere, găzduire temporară, transport intern și internațional a refugiaților proveniți din UKR, cât și prin canalizarea într-un efort comun a acțiunilor statului cu sprijinul oferit în acest sens de comunitatea internațională și societatea MDA.

II. MISIUNEA

CUGC (sub conducerea/coordonarea CSE), în coordonare cu alte instituții/ părți implicate, va desfășura măsurile necesare de gestionare promptă și oportună a fluxului de refugiați din UKR (primirea, cazarea și asigurarea tranzitului acestora, acumularea și gestionarea asistenței umanitare recepționate, generalizarea și difuzarea datelor și informațiilor pentru publicul larg), în vederea menținerii nivelului adecvat de stabilitate economico-socială a statului.

III. Sarcini

În vederea realizării misiunii sale, CUGC îi revin următoarele sarcini:

- 1) conducerea, la solicitarea CSE, a acțiunilor umanitare, altele decât cele aflate în responsabilitatea autorităților/ părților statului implicate în gestionarea situației umanitare;
- 2) asigurarea fundamentării și elaborării deciziilor CSE, precum și de implementare a acestora, în domeniul de responsabilitate a CUGC;
- 3) coordonarea și corelarea conceptuală a acțiunilor umanitare, întreprinse de structurile implicate;
- 4) asigurarea nivelului necesar de interoperabilitate a structurilor/ părților implicate, inclusiv cu partenerii externi;
- 5) asigurarea managementului asistenței umanitare recepționate;
- 6) participarea la procesul de gestionare a fluxului de refugiați, prin studierea situației, generalizarea informațiilor și difuzarea datelor și informațiilor specifice situației;
- 7) coordonarea procesului de informare a societății și mass-media despre evoluția evenimentelor;
- 8) cooperarea inter-instituțională, prin care se asigură aplicarea planurilor elaborate în acest scop;
- 9) asigurarea controlului și reglării sistemice, prin care se asigură cunoașterea eficacității acțiunilor și măsurilor întreprinse, precum și adaptarea acestora în funcție de evoluția situației de criză.

IV. EXECUȚIA

La activare:

1. CUGC funcționează ca structură specializată temporară, activitatea căreia este asigurată de către Centrul de dirijare în situații excepționale al Comisiei pentru Situații Excepționale a Republicii Moldova.

2. CUGC asigură mecanismul național de coordonare a efortului unitar pentru gestionarea situației umanitare, precum și pregătirea informărilor și a proiectelor de decizie necesare în această privință, pentru CSE.

3. CUGC funcționează ca punct național de contact, prin care se asigură preluarea, schimbul și transmiterea de informații între autoritățile publice cu competențe în domeniul managementului crizei umanitare.

4. Pentru îndeplinirea funcțiilor sale, CUGC cooperează cu centrele operaționale de coordonare/de dirijare instituționale, centrale și locale.

5. Conducerea CUGC este asigurată de Consiliul de coordonare operațională (în continuare, *Consiliul*), care funcționează ca organ interinstituțional de conducere și coordonare ce asigură elaborarea, adoptarea și implementarea deciziilor CSE în domeniul de activitate al CUGC.

6. Subiectele examinate la ședințele *Consiliului* și deciziile adoptate se consemnează în procese-verbale. Procesele-verbale se întocmesc de către secretarul *Consiliului*, care nu are drept de vot.

7. Deciziile *Consiliului* se adoptă cu majoritatea simplă de voturi ale membrilor prezenți și intră în vigoare după ce sunt aprobate în modul stabilit de CSE.

8. Orice altă decizie/hotărâre parvenită din partea CUGC, în afara celor consemnate în procesele-verbale ale ședințelor *Consiliului* și aprobate de CSE, va purta pentru APC/L vizate un caracter de recomandare.

9. La ședințele *Consiliului* pot participa în calitate de observatori reprezentanți ai altor autorități publice și/sau altor actori implicați.

10. Secretarul *Consiliului* este conducătorul Grupului management umanitar operațional din cadrul CUGC.

V. INSTRUCȚIUNI FINALE ȘI DE COORDONARE

Coordonarea desfășurării acțiunilor comune instituțiilor statului (APC/L), a altor părți antrenate/ implicate direct în procesele de gestionare a situației umanitare, se va efectua pe platforma CUGC.

Procesul de coordonare a activităților desfășurate pentru gestiunea situației se va efectua în baza domeniilor de responsabilitate ale subdiviziunilor stabilite ale CUGC.

Pentru facilitarea procesului de integrare a efortului național de gestionare a situației umanitare respective, entitățile APC care se regăsesc în organigrama CUGC urmează să elaboreze planuri de activitate, conform scenariilor determinate de CUGC și a *Planului de gestiune a fluxului de refugiați din Ucraina*, elaborat de CUGC și aprobat, în modul stabilit, de CSE.

Structura și termenul de elaborare/prezentare a Planurilor respective urmează să fie stabilit de Consiliu.

Problemele constatate cu privire la activitatea CUGC, cu privire la evoluția și gestiunea situației umanitare, cu privire la necesitățile suplimentare de resurse etc., urmează să fie consemnate la ședințele *Consiliului* și înaintate în modul stabilit pentru decizie către CSE.

Schimbul de date și interacțiunea cu partenerii de cooperare la nivel național și internațional se va efectua prin intermediul CUGC, în condițiile și în limitele impuse de CSE.

Asigurarea activității cotidiene (sprijinul logistic) a CUGC va fi efectuată prin intermediul subdiviziunilor Centrului de dirijare în situații excepționale a CSE a Republicii Moldova, cu implicarea structurilor desemnate în procesul de gestionare a situației umanitare.

Lista bunurilor materiale propuse pentru a fi transmise autorităților din UCRAINA în calitate de ajutor umanitar (donație), din gestiunea instituțiilor publice și agenților economici

Nr. d/o	Denumirea	u/m	Cantitatea	Preț, MDL	Suma, MDL	Preț, Euro	Sumă, Euro	Greutate, kg	Volu m, m3	Notă
1.	Set de igienă	set.	5000	203.73	1018650.00	10.06	50296.00	4800.00	9.37	IGSU
2.	Set de igienă pentru familie	set.	1000	445.04	445040.00	21.97	21973.92	8957.00	41.96	IGSU
3.	Saci de dormit	buc.	500	387.06	193530.00	19.11	9555.57	1101.19	11.43	IGSU
4.	Saltele	buc.	400	453.66	181464.00	22.40	8959.81	4167.00	39.69	IGSU
5.	Saltele gonflabile	buc.	500	40.28	20140.00	1.99	994.42	781.25	5.25	IGSU
6.	Pături	buc.	3000	237.62	712860.00	11.73	35197.57	6600.00	64.80	IGSU
7.	Huse pentru saltele gonflabile	buc.	500	20.14	10070.00	0.99	497.21	260.41	1.75	IGSU
8.	Perne gonflabile	bc.	500	40.28	20140.00	1.99	994.42	225.00	2.63	IGSU
9.	Huse pentru perne gonflabile	buc.	500	20.14	10070.00	0.99	497.21	75.00	0.88	IGSU
10.	Măști chirurgicale	buc.	200000	5.00	1000000.00	0.25	49375.16	2000.00	7.60	IGSU
11.	Ochelari	buc.	20000	21.06	421200.00	1.04	20796.82	1500.00	10.50	IGSU
12.	Mănuși	per.	4000	163.32	653280.00	8.06	32255.80	1280.00	12.67	IGSU
13.	Omeprazol DR 20mg , 1,000 caps	flacon	17	17.79	302.40	0.88	14.93	9.61		MS
14.	Hydrocortisone 10mg 100 comp	flacon	791	17.84	14114.10	0.88	696.89	41.08		MS
15.	Magnesium Sulfate 5%dex inj.1gm/100ml,100ml 24ea	cutie	250	17.85	4461.50	0.88	220.29	42.2		MS
16.	Telmisartan 20mg 90tab	flacon	75	17.84	1338.00	0.88	66.06	8.69		MS
17.	Amoxicillin 125mg/5ml and Clavulanic Acid 31.25 mg/5ml pulb/susp orala (Co-amoxiclav), 100 ml	flacon	290	20.78	6026.20	1.03	297.54	42.34		MS
18.	Amoxicillin 125mg/5ml pulb/susp orala, 100 ml	flacon	490	8.25	4042.50	0.41	199.60	78.4		MS
19.	UNICEF set, MEDICAMENTE	set	2	12739.35	25478.70	629.01	1258.01	848.0		MS
20.	OMS IEHK 2017, Modul esențial, MEDICAMENTE	set	1	3391.05	3391.05	167.43	167.43	23.0		MS
21.	OMS IEHK 2017, Modul esențial, Consumabile și echipament	set	1	2566.20	2566.20	126.71	126.71	23.0		MS
22.	Bekson Forte Solutie de inhalat presuriz. 250 mcg/1 doza 200 doze N1 Getz Pharma (Pvt) Ltd.	flacon	50	516.18	25809.00	25.49	1274.32			MS
23.	Claritek-250, 250 mg/5 ml granule/susp. orala (Getz Pharma (Pvt) Ltd)	flacon	33	200.18	6605.94	9.88	326.17			MS
24.	Claritek-250, 250 mg/5 ml granule/susp. orala (Getz Pharma (Pvt) Ltd)	flacon	6	75.70	454.20	3.74	22.43			MS
25.	Metronidazole 5mg/ml în sol.perf. 5 mg/ml 100 ml N1	flacon	5000	3.21	16050.00	0.16	792.47			MS

26.	Pranogir sirop 50 mg/ml 180 ml N1 (Inosin pranobex)	flacon	500	58.61	29305.00	2.89	1446.94			MS
27.	Neohemodez sol.perf. 200ml N1 (Povidonum)	flacon	440	62.34	27429.60	3.08	1354.34			MS
28.	Vincamax sol.inj. 1mg/1ml N1 (Vincristinum)	flacon	4450	29.03	129183.50	1.43	6378.46			MS
29.	Agisept comp. N6x4 Clasic (amylmetacresolum+alcoh olum)	cutie	3000	63.31	189930.00	3.13	9377.82			MS
30.	Azicin-500 500mg comp.film. N3 (azithromycinum)	cutie	1080	57.13	61700.40	2.82	3046.47			MS
31.	Cipfloz 500 (500mg) comp.film. N10x10 (ciprofloxacinum)	cutie	554	187.73	104002.42	9.27	5135.14			MS
32.	Feck SR 200mg caps.elib.prel. N10x3 (aceclofenacum)	cutie	600	131.72	79032.00	6.50	3902.22			MS
33.	Metzilol 50 comp. 50mg N10x3 (metoprololum)	cutie	1000	19.24	19240.00	0.95	949.98			MS
34.	Ziarth 7.5 comp. 7.5mg N10x10 (meloxicamum)	cutie	920	10.16	9347.20	0.50	461.52			MS
35.	Ziarth15 comp. 15mg N10x10 (meloxicamum)	cutie	1000	144.25	144250.00	7.12	7122.37			MS
36.	Acitherpin crema 50mg/g 5.0 g (aciclovirum)	tub	1152	20.73	23880.96	1.02	1179.13			MS
37.	Freecold comp. N4	cutie	20000	5.03	100600.00	0.25	4967.14			MS
38.	Freecold Hotmix Lemon (750mg/10mg/60mg) pulb.sol.or. 5g N5	cutie	1440	44.71	64382.40	2.21	3178.89			MS
39.	Freecold Hotmix Orange (750mg/10mg/60mg) pulb.sol.or. 5g N5	cutie	7070	44.71	316099.70	2.21	15607.47			MS
40.	TusCare Herbal granule/pach. 5g N5	cutie	3000	51.53	154590.00	2.54	7632.91			MS
41.	TusCare Lozenges N5x4 Lamaie	cutie	2400	45.64	109536.00	2.25	5408.36			MS
42.	TusCare Lozenges N5x4 Portocala	cutie	2400	45.64	109536.00	2.25	5408.36			MS
43.	TusCare syr. 100 ml	flacon	2000	85.50	171000.00	4.22	8443.15			MS
44.	Masti KN95 (5 straturi) N1	buc	5000	3.73	18650.00	0.18	920.85			MS
45.	Manusi sterile chirurgicale latex cu talc N7,5 (China)	buc	5000	3.94	19700.00	0.19	972.69			MS
46.	Manusi sterile chirurgicale latex cu talc N8,5 (China)	buc	5000	3.94	19700.00	0.19	972.69			MS
47.	Manusi sterile chirurgicale latex cu talc N6 (China)	buc	5000	3.94	19700.00	0.19	972.69			MS
48.	Emplastru UGOtana Silk rulon 2.5cmx5m hipoalerg. N1 amb.hirtie	buc	700	21.85	15295.00	1.08	755.19			MS
49.	Emplastru UGOtana Waterproof 1.9cmx7.2cm flexibil N1	buc	5100	1.44	7344.00	0.07	362.61			MS
50.	Servetele cu alcool 3cmx3cm N100 (Avanti Medical)	cutie	400	22.47	8988.00	1.11	443.78			MS
51.	Trikaxon 1g/10ml pulb.+solv./sol.inj. I/V N1 - (Ceftriaxonum)	buc	5280	37.69	199003.20	1.86	9825.81			MS
52.	Spasgan fiole N5 (Metamizoli natrium, Pitofenoni hydrochloridum, Fenpiverini bromidum)	cutie	1980	19.86	39322.80	0.98	1941.57			MS
53.	Amikacin 500 mg/2 ml	flacon	45060	17.00	766020.00	0.84	37822.36			MS
54.	KLC LAPTE UHT 1,5% 1L	buc.	720	18.95	13644.00	0.94	673.67			Kaufland

55.	PROP. CARNE DE PORC, 97%, EO, 300G	buc.	352	32.80	11545.60	1.62	570.07			Kaufland
56.	SANTAL NECTAR PORTOCALE 50% 1L TPK	buc.	36	31.55	1135.80	1.56	56.08			Kaufland
57.	BOROMIR CROISSANT VANILIE&CAISE 60G	buc.	50	8.05	402.50	0.40	19.87			Kaufland
58.	KLC CORNFLAKES 1KG	buc.	105	42.70	4483.50	2.11	221.37			Kaufland
59.	KLC SUC MERE SI CIRESE 30% 5X0,2L TPK	buc.	400	22.95	9180.00	1.13	453.26			Kaufland
60.	NAN OPTIPRO 3 LAPTE PRAF 12L+ 800 G	buc.	30	259.95	7798.50	12.84	385.05			Kaufland
61.	KLC BAUTURA MULTIFRUCT 20% 5X0,2L TPK	buc.	400	22.95	9180.00	1.13	453.26			Kaufland
62.	VDR COVRIGI SARE MAC 100G	buc.	700	4.90	3430.00	0.24	169.36			Kaufland
63.	VDR COVRIGI CHIMEN 100G	buc.	700	4.90	3430.00	0.24	169.36			Kaufland
64.	7 DAYS CROISSANT CREMA ALUNE 80 G	buc.	100	8.55	855.00	0.42	42.22			Kaufland
65.	KLC SARE DE MASA CU IOD, FLUOR 1KG	buc.	120	6.20	744.00	0.31	36.74			Kaufland
66.	KLC BATON MUSLI CIOCOLATA 30G	buc.	810	2.65	2146.50	0.13	105.98			Kaufland
67.	KLC BATON MUSLI CIOCOLATA+BANANE 30G	buc.	810	2.65	2146.50	0.13	105.98			Kaufland
68.	KLC BATON MUSLI CAISE 30G	buc.	270	2.65	715.50	0.13	35.33			Kaufland
69.	KLC BATON MUSLI MERISOARE 30G	buc.	270	2.65	715.50	0.13	35.33			Kaufland
70.	NAN OPTIPRO 4 LAPTE PRAF 24L+ 800 G	buc.	30	259.95	7798.50	12.84	385.05			Kaufland
71.	AMIGO CAFEA SOLUBILA 1,8G	buc.	1,000.00	1.90	1900.00	0.09	93.81			Kaufland
72.	KLC NAPOLITANA CIOCO.LAPTE GLAZURATA 40G	buc.	180	6.90	1242.00	0.34	61.32			Kaufland
73.	KLC NAPOLITANE CREMA ALUNE PADURE 40G	buc.	180	6.90	1242.00	0.34	61.32			Kaufland
74.	BELLA IDEALE ABS ZILNICE REGULAR 54 BUC	buc.	36	49.75	1791.00	2.46	88.43			Kaufland
75.	NESTLE NAN 4 COMFORTIS LAPTE 24L+ 800G	buc.	30	275.00	8250.00	13.58	407.35			Kaufland
76.	BEVOLA BABY SAPUN DELICAT 100G	buc.	120	19.90	2388.00	0.98	117.91			Kaufland
77.	BEVOLA BABY SERV UMEDE SENSITIVE 80BUC	buc.	120	21.55	2586.00	1.06	127.68			Kaufland
78.	BEVOLA BABY SERVETELE UMEDE 80BUC	buc.	120	21.55	2586.00	1.06	127.68			Kaufland
79.	K-BIO SUC DIN ZEAMA DE VARZA 0,5L	buc.	75	24.65	1848.75	1.22	91.28			Kaufland
80.	VEDDA CEAI FRUCTE EXOTICE 100X2G	buc.	16	59.90	958.40	2.96	47.32			Kaufland
81.	ULPIO CREMITA BISCUITI CREMA CACAO 34G	buc.	200	4.55	910.00	0.22	44.93			Kaufland
82.	BEVOLA MAXI NORMAL ABS ALOE EVERA 20 BUC	buc.	120	25.55	3066.00	1.26	151.38			Kaufland
83.	KOROWA MASCHA VAFE UMPLUTURA CACAO 150 G	buc.	98	23.65	2317.70	1.17	114.44			Kaufland

84.	PFANNER SUC MERE BIO 100% 1L	buc.	40	55.85	2234.00	2.76	110.30			Kaufland
85.	PLASMON BISCUITI CU VITAMINE 6+ 60G	buc.	120	19.95	2394.00	0.99	118.20			Kaufland
86.	KLC ROLE BUCATARIE WHITE 2STR 2ROLE	buc.	384	7.90	3033.60	0.39	149.78			Kaufland
87.	BEVOLA PERIUTA DINTI TRAVEL MEDIUM 1 BUC	buc.	60	8.90	534.00	0.44	26.37			Kaufland
88.	SADU PATE VEGETAL 300G	buc.	600	21.90	13140.00	1.08	648.79			Kaufland
89.	VIS TOCANA DE DOVLECEI 400G	buc.	300	13.85	4155.00	0.68	205.15			Kaufland
90.	VIS FASOLE ROSIE IN SOS DE TOMATE 410G	buc.	600	15.90	9540.00	0.79	471.04			Kaufland
91.	VIS NAUT NATURAL 410G	buc.	600	14.50	8700.00	0.72	429.56			Kaufland
92.	BUNETTO OREZ KRASNODAR 0,9KG	buc.	20	15.90	318.00	0.79	15.70			Kaufland
93.	BUNETTO FULGI DE OVAZ 450g	buc.	80	7.95	636.00	0.39	31.40			Kaufland
94.	AVK FLORENS BOMBOANE LAPTE TOPITA 145 G	buc.	45	15.90	715.50	0.79	35.33			Kaufland
95.	AVK SARM BOMBOANE CREMA NUCA 113 G	buc.	57	16.10	917.70	0.79	45.31			Kaufland
96.	AVK SARM BOMBOANE CREMA COCOS 113 G	buc.	51	16.10	821.10	0.79	40.54			Kaufland
97.	DALBA ZAHAR 1KG	buc.	135	15.95	2153.25	0.79	106.32			Kaufland
98.	ZAHAR CRISTAL CU FLORICELE BAGHETE 1KG	buc.	50	27.90	1395.00	1.38	68.88			Kaufland
99.	NEFIS RONO BISCUITI CREMA CACAO 45 G	buc.	240	3.75	900.00	0.19	44.44			Kaufland
100.	AVK FLORENS BOMBOANE CACAO SI LAPTE 145G	buc.	45	13.90	625.50	0.69	30.88			Kaufland
101.	CERBONA BATON CACAO SI ALUNE FR ZAHAR 20G	buc.	200	6.10	1220.00	0.30	60.24			Kaufland
102.	BOROMIR CROISSANT CIOCOLATA,ALUNE 50G	buc.	30	6.15	184.50	0.30	9.11			Kaufland
103.	KLC TURTA DULCE CIOCOLATA 500 G	buc.	100	28.90	2890.00	1.43	142.69			Kaufland
104.	KLC TURTA DULCE CIOC. AMARUIE 500G	buc.	100	28.90	2890.00	1.43	142.69			Kaufland
105.	NORA AMESTEC DE CEREALE 7 COMP 500GR	buc.	30	12.70	381.00	0.63	18.81			Kaufland
106.	BEVOLA SCUTECE COPII 4 MAXI 7-18KG 50BUC	buc.	30	155.25	4657.50	7.67	229.96			Kaufland
107.	BEVOLA SCUTECE COPII 5 JR 12- 25KG 44BUC	buc.	30	155.25	4657.50	7.67	229.96			Kaufland
108.	GEL ANTIBACTERIAL 98ML	buc.	300	24.50	7350.00	1.21	362.91			Kaufland
109.	PAPILION SERVETELE UMEDE PEPENE VERDE 64B	buc.	600	19.95	11970.00	0.99	591.02			Kaufland
110.	NEFIS BISCUITI TOPLIONCA 280G	buc.	112	16.75	1876.00	0.83	92.63			Kaufland
111.	BEVOLA SCUTECE COPII 2 MINI 36KG 56BUC	buc.	30	155.25	4657.50	7.67	229.96			Kaufland

112.	BEVOLA SCUTECE PANTS 5 JUNIOR 20 BUC	buc.	20	116.65	2333.00	5.76	115.19			Kaufland
113.	BEVOLA PASTA DINTI CARBUNE ACTIV75ML	buc.	60	27.90	1674.00	1.38	82.65			Kaufland
114.	KLC CEAI DE MENTA 25x2,25 G	buc.	42	14.90	625.80	0.74	30.90			Kaufland
115.	KLC CEAI DE PLANTE 50 G	buc.	42	14.90	625.80	0.74	30.90			Kaufland
116.	KLC CEAI NEGRU MIX 75x1,75 G	buc.	36	29.90	1076.40	1.48	53.15			Kaufland
117.	KLC CEAI ROOIBOS 25x2 G	buc.	24	19.90	477.60	0.98	23.58			Kaufland
118.	EVERYDAY PRUNE USCATE 200 G	buc.	20	23.50	470.00	1.16	23.21			Kaufland
119.	MACINATORUL FAINA DE GRAU CAL SUP 1 KG	buc.	120	10.75	1290.00	0.53	63.69			Kaufland
120.	KLC HARTIE IGIENICA 3 STR 10 ROLE	buc.	108	75.00	8100.00	3.70	399.94			Kaufland
121.	DELICIOS FASOLE IN SOS DE TOMATE 720ML	buc.	568	26.50	15052.00	1.31	743.19			Kaufland
122.	DELICIOS MAZARE VERDE 425ML	buc.	720	12.20	8784.00	0.60	433.71			Kaufland
123.	DELICIOS SUC MANDARINE FARA ZAHAR 1L TPK	buc.	120	22.90	2748.00	1.13	135.68			Kaufland
124.	BALANCE CURMALE USCATE 120G	buc.	50	16.90	845.00	0.83	41.72			Kaufland
125.	SANTAL NECTAR ANANAS 50% 1L TPK	buc.	36	31.55	1135.80	1.56	56.08			Kaufland
126.	SANTAL NECTAR PERE 50% 1L TPK	buc.	60	31.55	1893.00	1.56	93.47			Kaufland
127.	SANTAL SUC CIRESE 15% 1L TPK	buc.	36	35.95	1294.20	1.78	63.90			Kaufland
128.	BRAVO BAUT.RACOR. MERE VERZI 40% TPK 2L	buc.	60	58.05	3483.00	2.87	171.97			Kaufland
129.	KLC APA DE IZVOR NECARBO 2L	buc.	384	6.00	2304.00	0.30	113.76			Kaufland
130.	DONCAFE ELITA CAFEA INSTANT 1,8G	buc.	1,000.00	1.70	1700.00	0.08	83.94			Kaufland
131.	KATY CIOCOLATA LAPTE ARAHIDE STAFIDE100G	buc.	256	9.90	2534.40	0.49	125.14			Kaufland
132.	KATY CIOCOLATA AMARUIE 100G	buc.	384	9.90	3801.60	0.49	187.70			Kaufland
133.	7 DAYS MAX CROISSANT CREMA CACAO 85G	buc.	200	8.55	1710.00	0.42	84.43			Kaufland
134.	BOROMIR CROISSANT CU CREMA DE CACAO 50G	buc.	90	6.15	553.50	0.30	27.33			Kaufland
135.	BOROMIR CROISSANT CU CREMA LAPTE 50 G	buc.	150	6.15	922.50	0.30	45.55			Kaufland
136.	VITAE D'ORO ULEI FL SOAR 6 BUC / BAX 1L	buc.	600	33.85	20310.00	1.67	1002.81			Kaufland
137.	KLC. GNOCCHI 100% GRAU DUR 500G	buc.	325	12.25	3981.25	0.60	196.57			Kaufland
138.	APTAMIL JR 2+ LAPTE PRAF PT COPII 800 G	buc.	30	220.00	6600.00	10.86	325.88			Kaufland
139.	AQUAFRESH PERIUTA DINTI MINI/MILK T.0-2A	buc.	12	33.90	406.80	1.67	20.09			Kaufland
140.	AILE SAPUN OCEAN 100G	buc.	480	8.35	4008.00	0.41	197.90			Kaufland
141.	AILE SAPUN MIERE 100G	buc.	480	8.35	4008.00	0.41	197.90			Kaufland
142.	GRAND MAXIMO SAPUN DE RUFU 200G	buc.	360	12.35	4446.00	0.61	219.52			Kaufland

143.	LIBRESSE ABSORB NORMAL FRESH PROT 4P 40B	buc.	60	74.25	4455.00	3.67	219.97			Kaufland
144.	Pături	buc.	20000	257.00	5140000.00	12.69	253788.31			MMPS
145.	Lengerie de pat	buc.	10000	202.92	2029190.00	10.02	100191.58			MMPS
146.	Saltele	buc	100	800.00	80000.00	39.50	3950.01			MMPS
147.	Pat	buc.	200	1000.00	200000.00	49.38	9875.03			MMPS
148.	Set de igienă pentru femei	buc.	1500	101.46	152189.25	5.01	7514.37			MMPS
149.	Set de igienă pentru copii	buc.	2000	69.45	138901.60	3.43	6858.29			MMPS
150.	Absorbante	palet	3	7000.00	21000.00	345.63	1036.88			MMPS
151.	Set de baie	palet	1	12000.00	12000.00	592.50	592.50			MMPS
152.	Scutece pentru bebeluși	palet	5	34000.00	170000.00	1678.76	8393.78			MMPS
153.	Apă	palet	5	8000.00	40000.00	395.00	1975.01			MMPS
154.	Făină	kg	4000	10.63	42520.00	0.52	2099.43			MMPS
155.	Malai	kg	4000	10.63	42520.00	0.52	2099.43			MMPS
156.	Ulei	palet	2	6274.00	12548.00	309.78	619.56			MMPS
157.	Lapte praf	palet	2	11200.00	22400.00	553.00	1106.00			MMPS
158.	Lapte pe termen lung	palet	2	7100.00	14200.00	350.56	701.13			MMPS
159.	Mâncare pentru copii	palet	3	371.99	1115.97	18.37	55.10			MMPS
160.	Dezinfectant pentru mâini	palet	3	100151.33	300454.00	4944.99	14834.96			MMPS
161.	Biscuiți	palet	2	16155.50	32311.00	797.68	1595.36			MMPS
162.	Măști chirurgicale	buc.	50000	5.00	250000.00	0.25	12343.79			MMPS

Lista bunurilor materiale propuse pentru a fi transmise autorităților din UCRAINA în calitate de ajutor umanitar (donație), din Rezervele de mobilizare

Nr. d/o	Denumirea	u/m	Cantit atea	Preț, MDL	Suma, MDL	Preț, Euro	Sumă, Euro	Greutate, kg	Volum , m3	Notă
1.	Stație electrică dizel mobilă 10KW	buc	3	16800.00	50400.00	829.50	2488.51	3600.00	56.00	ARM
2.	Stație electrică dizel mobilă 30KW	buc	3	32000.00	96000.00	1580.01	4740.02	3600.00		ARM
3.	Stație electrică dizel mobilă 20 kw	buc	1	50000.00	50000.00	2468.76	2468.76	1800.00		ARM
4.	Pompă pentru instalații de încălzire	buc	17	40000.00	680000.00	1975.01	33575.11	476.00		ARM
5.	Pompă electrică	buc	51	1000.00	51000.00	49.38	2518.13	1785.00		ARM
6.	Stație de compresare mobilă	buc	3	20000.00	60000.00	987.50	2962.51	3600.00		ARM
7.	Sobe de fontă	buc	50	994.00	49700.00	49.08	2453.95	3500.00	10.00	ARM
8.	Fașă de tifon nesterilă 10cm*5m	buc	5000	5.00	25000.00	0.25	1234.38	700.00	20.00	ARM
9.	Fașă de tifon nesterilă 14cm*7m	buc	5000	7.00	35000.00	0.35	1728.13	700.00		ARM
10.	Fașă de tifon nesterilă 14cm*5m	buc	7500	5.00	37500.00	0.25	1851.57	1060.00		ARM
11.	Fașă de tifon nesterilă 16cm*10m	buc	10000	4.00	40000.00	0.20	1975.01	1440.00		ARM
12.	Fașă de tifon nesterilă 5cm*7m	buc	10000	5.00	50000.00	0.25	2468.76	1000.00		ARM
13.	Fașă de tifon nesterilă 6cm*5m	buc	5000	3.00	15000.00	0.15	740.63	500.00		ARM
14.	Fașă de tifon nesterilă 7cm*5m	buc	3500	3.00	10500.00	0.15	518.44	320.00		ARM
15.	Pachet de pansament individual cu o pernuță	buc	10000	4.00	40000.00	0.20	1975.01	2075.00		ARM
16.	Pachet de pansament individual cu două pernuțe	buc	10000	6.00	60000.00	0.30	2962.51	2075.00	5.00	ARM
17.	Pernuțe de tifon și vată sterile 15*15	buc	5000	8.00	40000.00	0.40	1975.01	1025.00		ARM
18.	Pernuțe de tifon și vată sterile 25*25	buc	1000	10.00	10000.00	0.49	493.75	200.00		ARM
19.	Tifon medical higroscopic	m	10000	8.00	80000.00	0.40	3950.01	500.00		ARM
20.	Vată higroscopică	buc	10000	9.00	90000.00	0.44	4443.76	500.00		ARM
21.	Bandaj mic steril cu pernuță	buc	10000	7.00	70000.00	0.35	3456.26	500.00	ARM	
22.	Aparataj medical, utilaj și medicamente (aeroconduct gură în gură)	buc	14	40.00	560.00	1.98	27.65	28.00	26.00	ARM
23.	Aparat pentru narcoză	buc	25	9000.00	225000.00	444.38	11109.41	12500.00		ARM
24.	Aparat pentru radiodiagnostic2P	buc	5	15000.00	75000.00	740.63	3703.14	3500.00		ARM

25.	Aparat pentru anestezie	buc	4	14000.00	56000.00	691.25	2765.01	1200.00		ARM
26.	Aparat pentru respirație artificială DP-2	buc	20	8000.00	160000.00	395.00	7900.03	6000.00		ARM
27.	Atelă	buc	5000	120.00	600000.00	5.93	29625.09	20000.00	6.00	ARM
28.	Autoclavă electrică	buc	10	15000.00	150000.00	740.63	7406.27	4000.00	3.00	ARM
29.	Brancarde sanitare	buc	5000	511.00	2555000.00	25.23	126153.53	45000.00	82.00	ARM
30.	Casolete 280*160mm	buc	30	850.00	25500.00	41.97	1259.07	120.00	3.00	ARM
31.	Casolete 340*160mm	buc	250	900.00	225000.00	44.44	11109.41	1000.00		ARM
32.	Cîrjă pentru maturi	buc	200	250.00	50000.00	12.34	2468.76	1400.00	1.00	ARM
33.	Cîrjă pentru copii	buc	200	200.00	40000.00	9.88	1975.01	1400.00		ARM
34.	Foarfece pentru pansament	buc	30	80.00	2400.00	3.95	118.50	60.00		ARM
35.	Foarfece pentru pansamente ghipsate	buc	30	200.00	6000.00	9.88	296.25	30.00		ARM
36.	Garou hemostatic	buc	300	10.00	3000.00	0.49	148.13	20.00		ARM
37.	Gaveuză	buc	300	20.00	6000.00	0.99	296.25	300.00		ARM
38.	Inhalator de oxigen I2	buc	100	900.00	90000.00	44.44	4443.76	700.00	1.00	ARM
39.	Masă de pansament	buc	50	1000.00	50000.00	49.38	2468.76	1500.00	16.00	ARM
40.	Pungă de cauciuc pentru gheață	buc	200	8.00	1600.00	0.40	79.00	100.00	3.00	ARM
41.	A-t pentru măsurarea tensiunii	buc	200	400.00	80000.00	19.75	3950.01	100.00		ARM
42.	Termometru clinic	buc	200	60.00	12000.00	2.96	592.50	2.00		ARM
43.	Dezinfectanți	buc	1000	60.00	60000.00	2.96	2962.51	1000.00	2.00	ARM
44.	Cerșafuri	buc	1000	150.00	150000.00	7.41	7406.27	1500.00	2.00	ARM
45.	Halat de spital	buc	1000	100.00	100000.00	4.94	4937.52	1500.00	2.00	ARM
46.	Halat medical	buc	100	50.00	5000.00	2.47	246.88	150.00		ARM
47.	Lengerie de corp pentru femei (cămașă)	buc	500	100.00	50000.00	4.94	2468.76	750.00	1.50	ARM
48.	Lengerie de corp pentru bărbați (cămașă)	buc	500	100.00	50000.00	4.94	2468.76	750.00		ARM
49.	Indispensabile	buc	1000	200.00	200000.00	9.88	9875.03	1000.00	1.00	ARM
50.	Pătură	buc	1000	500.00	500000.00	24.69	24687.58	5000.00	3.00	ARM
51.	Șervețele individuale	buc	1000	20.00	20000.00	0.99	987.50	200.00	1.00	ARM
52.	Cizme de cauciuc	buc	2000	150.00	300000.00	7.41	14812.55	8000.00	3.00	ARM
53.	Mănuși de lucru	buc	175	25.00	4375.00	1.23	216.02	35.00	0.50	ARM
54.	Costum de lucru set	buc	100	300.00	30000.00	14.81	1481.25	100.00	1.00	ARM
	TOTAL ARM:				7522535.00		371426.35	149901.00	249.00	